

Coleção Documentos da Amazônia Nº 58

58

A Instrução Pública

no quadriennio do
Presidente Ephigenio de Salles
1926-1929

Fac-similado



Edições Governo do Amazonas

500-39592
3259-

**A Instrução Publica
no quadriennio do**

Presidente Ephigenio de Salles

1926-1929

(Fac-similado)

**Coleção
Documentos
da Amazônia
N. 58**



GOVERNO DO

AMAZONAS

Governador do Amazonas
Amazonino Armando Mendes

Vice-Governador do Amazonas
Samuel Assayag Hanan

Secretário de Estado da Cultura, Turismo e Desporto
Robério dos Santos Pereira Braga

Secretária Executiva de Estado da Cultura, Turismo e Desporto
Vânia Maria Cyrino Barbosa

Secretária Executiva Adjunta
Inês Lima Daou

Assessor de Edições
Antônio Auzier Ramos

Associação dos Amigos da Cultura
Saul Benchimol
Presidente

Alberto Paixão Gonçalves
Diretor Executivo

SEC

Secretaria de Estado da
Cultura, Turismo e Desporto

Av Sete de Setembro, 1546 - anexo ao Centro Cultural Palácio Rio Negro
69005-141 Manaus - Am - Brasil Tels (92) 633 2850 / 633 3041 / 633 1357 - Fax (92) 233 9973

e-mail sec@visitamazonas.com.br - www.visitamazonas.com.br

Estado do Amazonas

**A Instrução Publica
no quadriennio do**

Presidente Ephigenio de Salles

1926-1929

(Fac-similado)

**Coleção
Documentos
da Amazônia
N. 58**

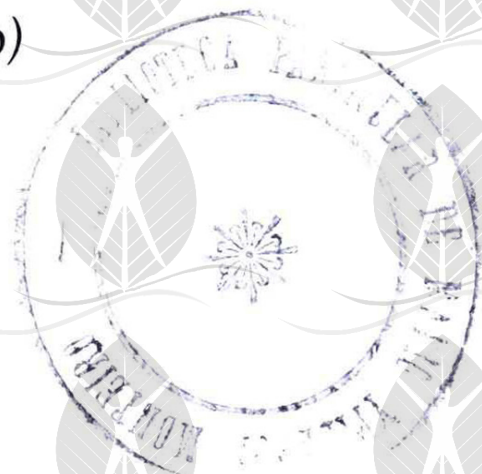

Edições Governo do Estado

Manaus - 2001

Copyright 2001 Governo do Estado do Amazonas

Secretaria de Estado da Cultura, Turismo e Desporto

Acompanhamento Editorial: Editora da Universidade do Amazonas - EDUA

Editoração Eletrônica: Lídia Santos da Silva

Capa: Lídia Santos da Silva

Estado do Amazonas

A Instrução Pública no quadriennio do Presidente
Ephigenio de Salles/ Estado do Amazonas (fac-similado).

Manaus: Edições Governo do Estado do Amazonas / Se-
cretaria de Estado da Cultura, Turismo e Desporto, 2001.

19p.: 21cm (Coleção Documentos da Amazônia, n. 58)

1. Amazônia - História I. Título

CDD 981.2

CDU 981(811.31)

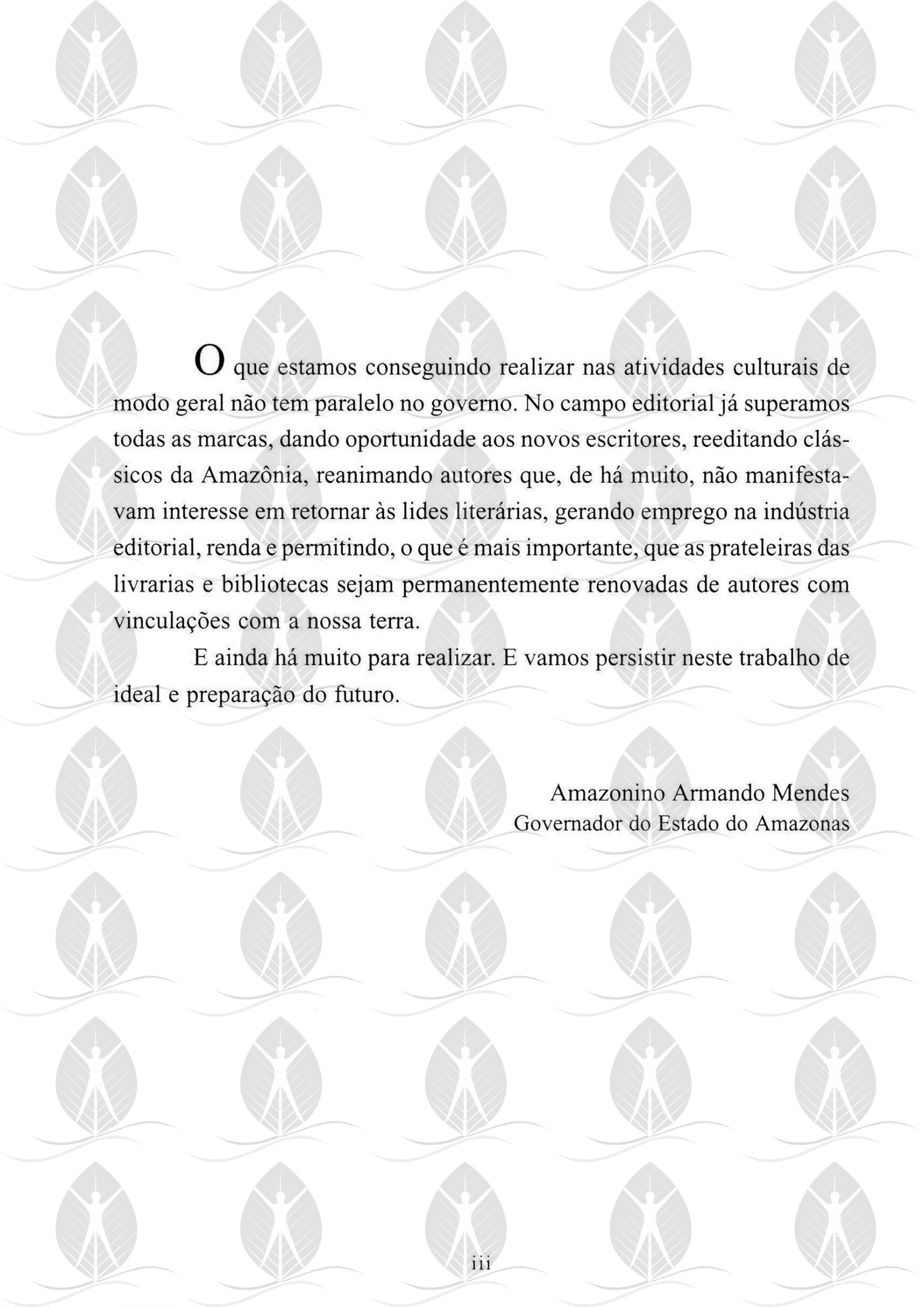

O que estamos conseguindo realizar nas atividades culturais de modo geral não tem paralelo no governo. No campo editorial já superamos todas as marcas, dando oportunidade aos novos escritores, reeditando clássicos da Amazônia, reanimando autores que, de há muito, não manifestavam interesse em retornar às lides literárias, gerando emprego na indústria editorial, renda e permitindo, o que é mais importante, que as prateleiras das livrarias e bibliotecas sejam permanentemente renovadas de autores com vinculações com a nossa terra.

E ainda há muito para realizar. E vamos persistir neste trabalho de ideal e preparação do futuro.

Amazonino Armando Mendes
Governador do Estado do Amazonas

Apresentação

A *Instrução Pública* no período de 1916-1929, ora reeditado pelas Edições Governo do Estado do Amazonas de forma fac-similada, é relatório administrativo e pedagógico do funcionamento do sistema educacional existente ao tempo do governo Ephigênio Ferreira de Salles, quando este importante setor da administração pública estadual estava a cargo do professor e escritor Agnello Bittencourt.

Conheço a cópia datilografada existente no Arquivo Público do Estado, com dorso gordo e fotos originais reunidas pelo saudoso mestre de geografia e dedicado servidor público.

O autor é conhecido e reconhecido como biógrafo, o principal biógrafo dos vultos eminentes do Amazonas o mesmo que escreveu a *Coreografia do Amazonas* lançada em 1925 com recursos dos seus próprios salários retidos na fazenda estadual, fundador, secretário perpétuo e presidente do Instituto Geográfico e Histórico do Amazonas, a quem dediquei vários artigos longos pela imprensa de Amazonas, para traçar um esboço biográfico, tal a multiplicidade de facetas de sua vida e obra, numa vida que chegou, praticamente, ao centenário com larga visão e clareza.

O governo daquele quadriênio foi próspero. Sucedia a intervenção de Alfredo Sá que, depois da tomada do poder pelos militares, sob o comando do tenente Alfredo Augusto Ribeiro Junior, fez um pacto político local de soerguimento do Estado, conseguindo unir e apaziguar, e atravessar as eleições de Ephigênio Salles em certo clima de compreensão e calma. Foi o período em que implantamos as primeiras aulas de jardim da infância, exatamente no prédio do grupo Escolar Ribeiro da Cunha. É um relatório de quase cinco anos de gestão do professor Bittencourt à frente daquele importante setor, função pela qual já haviam passado várias outras perso-

nalidades igualmente dedicadas e de grande conhecimento, como Jorge de Moraes, Monteiro de Souza, Plácido Serrano, Adriano Jorge, Araújo Lima. Marciano Armond. Ainda não era o imenso universo de alunos e professores de hoje. Eram 339 escolas com 18 mil alunos entre públicas e particulares, conforme os dados daqueles anos de 1928. E era possível constatar um crescimento enorme, visto que em 1924 eram apenas 161 escolas e em 1928 eram já 338. Saíamos de pouco mais de 5 mil matrículas em 1924 para 18 mil matrículas, incluído o ensino primário e normal.

É documento para estar ao alcance dos que analisam a educação, fazem comparativos e gráficos, estabelecem apreciação com a população e os demais serviços públicos, como segurança e saúde.

É homenagem, igualmente, ao professor Agnello Bittencourt.

Robério Braga

ESTADO DO



AMAZONAS

A Instrução Publica

no quadriennio do

Presidente EPHIGENIO DE SALLES

1926 — 1929



Manáos — Maio, 1929

IMPrensa PUBLICA

ESTADO DO



AMAZONAS

A Instrução Publica

no quadriennio do

Presidente EPHIGENIO DE SALLES

1926 — 1929



Manáos — Maio, 1929

IMPrensa PUBLICA

Dr. Ephigenio Ferreira de Salles



Presidente do Estado

Dr. M. O. Sá Antunes



Secretario Geral do Estado

Prof. Agnello Bittencourt

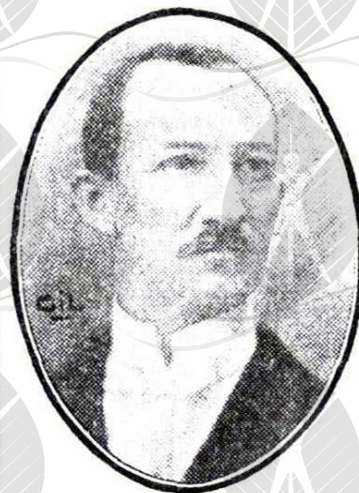

Director G. da Instr. Publica

QUADRO geral das matriculas, frequencias

ESCOLAS	
ENSINO PUBLICO	
1	Escola Modelo.....
92	escolas de 1. ^a entrada (cap.) em 14 grupos escolares.....
8	» isoladas de 1. ^a entrada (capital).....
2	» regimentaes (1. ^a entrada).....
14	» de 2. ^a entrada (cidades) em 4 graus escolares..
10	» isoladas de 2. ^a entrada (cidades).....
26	» » 3. ^a » (villas).....
126	» de 2. ^a cathedra (rurales) povoações ..
279	Escolas Somma.....
Ensino particular inscripto	
27	Collegios e escolas
Ensino particular não escripto	
13	Collegios
Ensino Municipal	
20	Escolas.....
339	Escolas Total.....

e alumnos alfabetizados em 1928

MATRICULA			Frecuencia	Analfabe- tizado
Masculino	Feminino	Total		
18	156	174	164	—
1.873	3.025	4.898	2.737	732
213	296	509	264	93
110	—	110	48	18
398	498	896	567	107
157	336	493	363	78
747	493	1.240	841	98
2.599	2.314	4.913	3.315	657
6.115	7.118	13.233	8.299	1.783
1.095	762	1.857	1.303	255
509	317	826	695	—
1.331	768	2.099	1.335	—
9.050	9.965	18.015	11.632	2.038

Grupo Escolar "Silverio Nery" em 1928

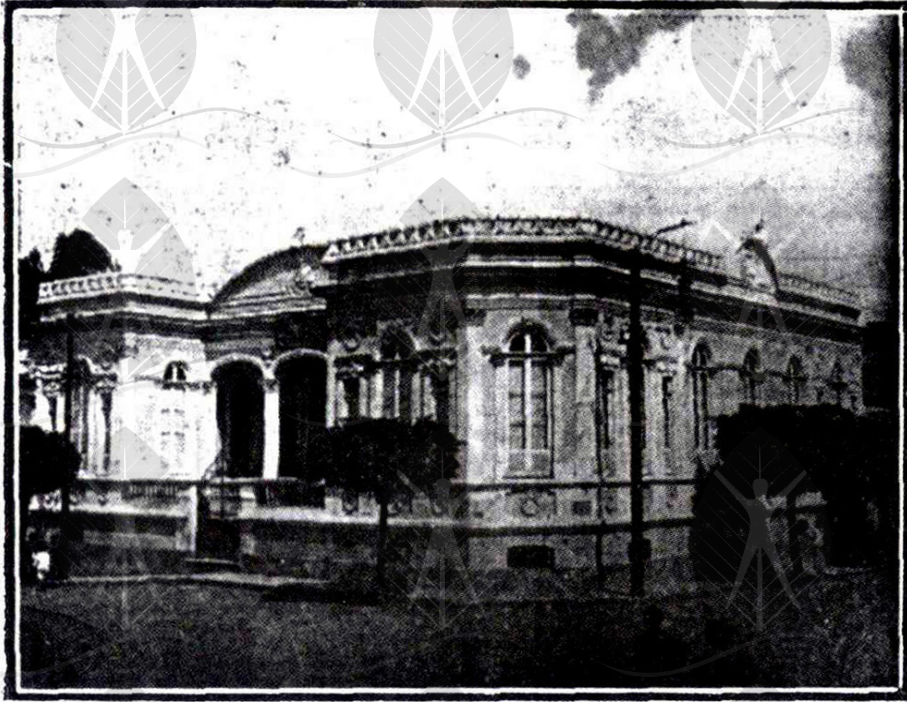

Matricula 462 alumnos. Frecuencia 285. Alumnos
aprovados 198

Grupo Escolar "José Paranaguá em 1928

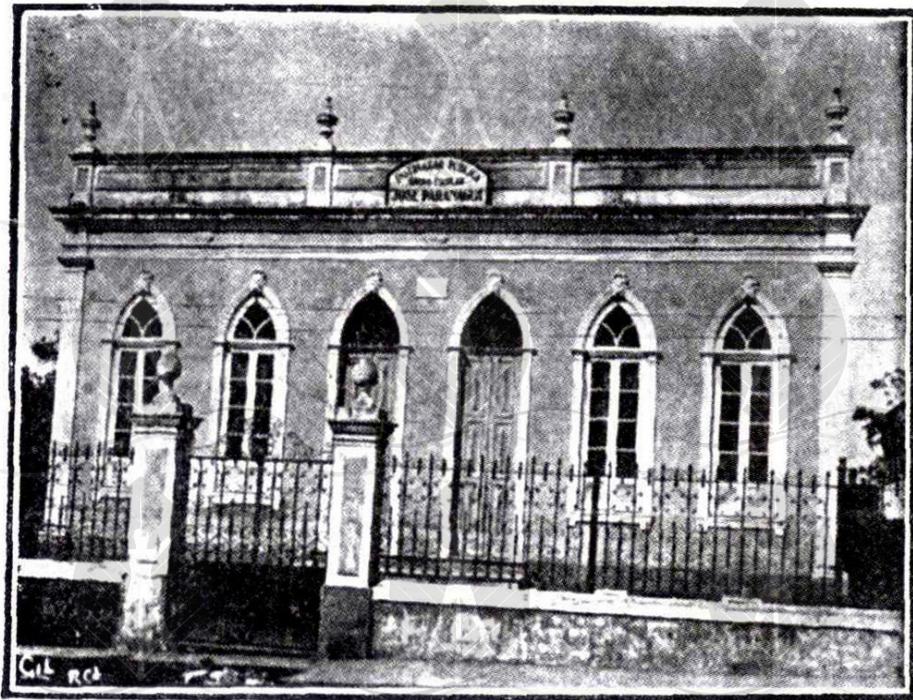

Matricula 376 alumnos. Frecuencia 188. Alumnos
aprovados 176

Distribuição da matricula nas escolas publicas, por sexo

Masculinos	6.115
Femininos	7.118
Total	<u>13.233</u>

Idem, idem, por naturalidade

Naturaes do Amazonas	12.403
Idem de outros Estados	739
Estrangeiros	91
Total	<u>13.233</u>

Idem por etapas do curso primario

Curso preliminar e jardim da infancia	7.535
Curso elementar :	
1.º anno	2.540
2.º "	1.519
3.º "	1.003
Curso medio	461
Curso complementar Escola Modelo	175
Total	<u>13.233</u>

Completaram o curso medio em 1928, alumnos	390
Completaram o cyclo do curso primario (Escola Modelo), alumnos	91

—A verba da Instrucção Publica para o exercicio do corrente anno de 1929 é de 1.882:500\$000. Esta verba não comprehende as despesas de construcção de predios escolares.

—Foram creadas pelo actual governo 41 escolas.

Grupo Escolar "Presidente Bernardes" em 1928

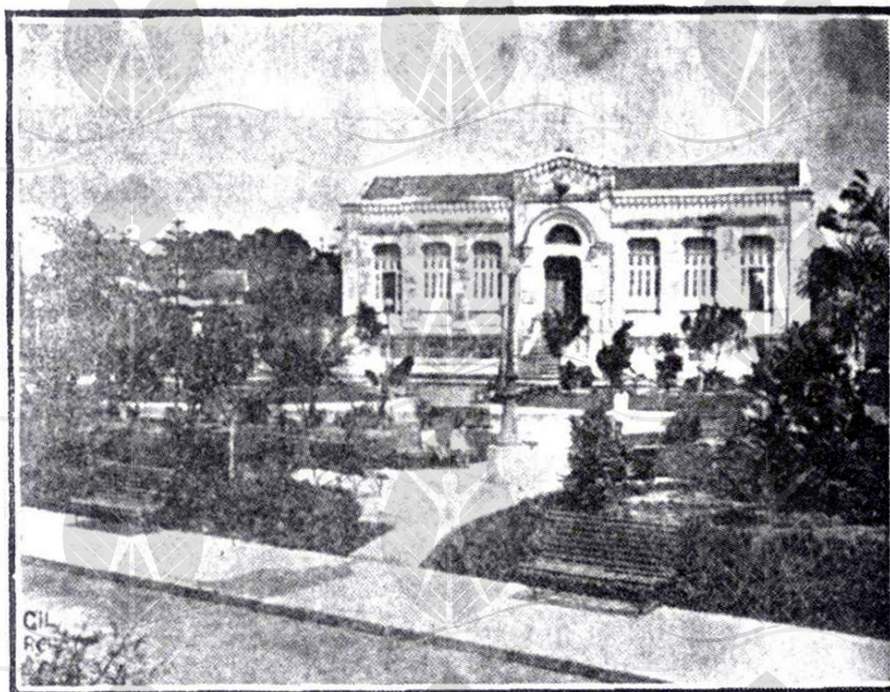

Matricula 263 alumnos. Frecuencia 186. Alumnos
aprovados 145

Grupo Escolar "Saldanha Marinho" em 1928

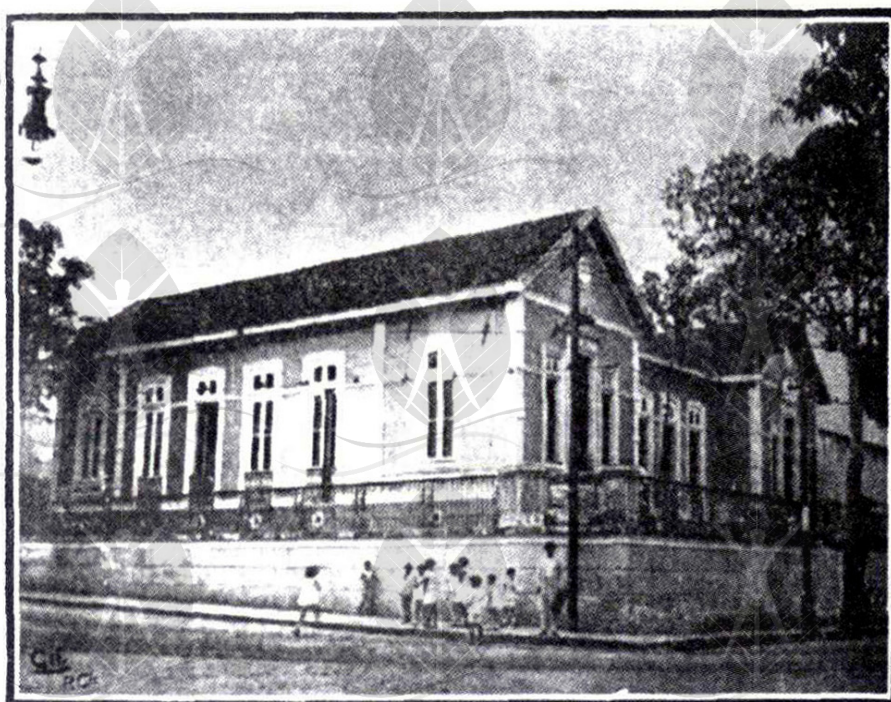

Matricula 707 alumnos. Frecuencia 377. Alumnos
aprovados 270

Movimento escolar comparativo de 1924 a 1928 (Escolas estaduais, municipais e particulares)

ANNO	N.º de escolas	Matr.	Freq.	N.º de alumnos por escolas	
				Matr.	Freq.
1924.....	162	5.725	3.166	34	19
1925.....	278	11.374	6.009	40	21
1926.....	337	14.920	9.266	44	27
1927.....	368	17.914	11.279	48	30
1928.....	338	18.015	11.632	53	34

De 1925 a Maio de 1929 foram fornecidos ás escolas publicas do Estado os seguintes materiaes :

Bancos-carteiras para 2 logares	65
" " " 1 logar	50
" " restaurados	52
" simples para 10 logares	10
" " " 4 "	1.032
" " sem encosto	95
Estantes para livros	2
Cadeiras para professoras	52
Cadeirinhas para o Jardim da Infancia	43
Carteiras escrivaninhas	24
Carteiras magistraes	4
Mesas magistraes	82
Idem para filtros	2
Idem de centro	2
Idem para o Jardim da Infancia	4
Harmonium portatil	1
Piano americano	1
Filtros	12
Quadros arithméticos	2
Porta-mappas geometricos	2
Relogios para parede	12
Quadros negros	120

Collocação dos Municípios pela ordem de matrícula

Ensino primario e normal do Estado do Amazonas

Anno de 1928

N.º	MUNICIPIOS	Numero de Escolas	Matriculas	Frequencia
1	Manáos.....	158	7 989	4.630
2	Itacoatiara.....	16	707	486
3	Manacapuru.....	15	605	425
4	Parintins.....	8	484	300
5	Teffé.....	8	406	290
6	S. Gabriel.....	4	320	274
7	Humaythá.....	6	236	155
8	Porto Velho.....	3	203	147
9	Codajás.....	5	192	135
10	Silves.....	4	179	130
11	Maués.....	5	179	122*
12	Borba.....	5	163	108
13	Urucará.....	2	163	94
14	Fonte-Bôa.....	4	156	105
15	Manicoré.....	3	140	89
16	S. Paulo de Olivença.....	4	134	103
17	Barreirinha.....	4	134	92
18	Coary.....	3	131	92
19	S. Felipe.....	3	107	84
20	Floriano Peixoto.....	3	102	67
21	Bôa Vista do Rio Branco.....	3	101	75
22	Labrea.....	3	98	82
23	Carauary.....	3	84	62
24	Benjamin Constant.....	2	70	44
25	Urucurituba.....	1	50	44
26	Barcellos.....	1	48	31
27	Urbanopolis.....	2	30	18
28	Moura.....	2	22	15
	Somma.....	280	13.233	8.299

Grupo Escolar "Gonçalves Dias" em 1928

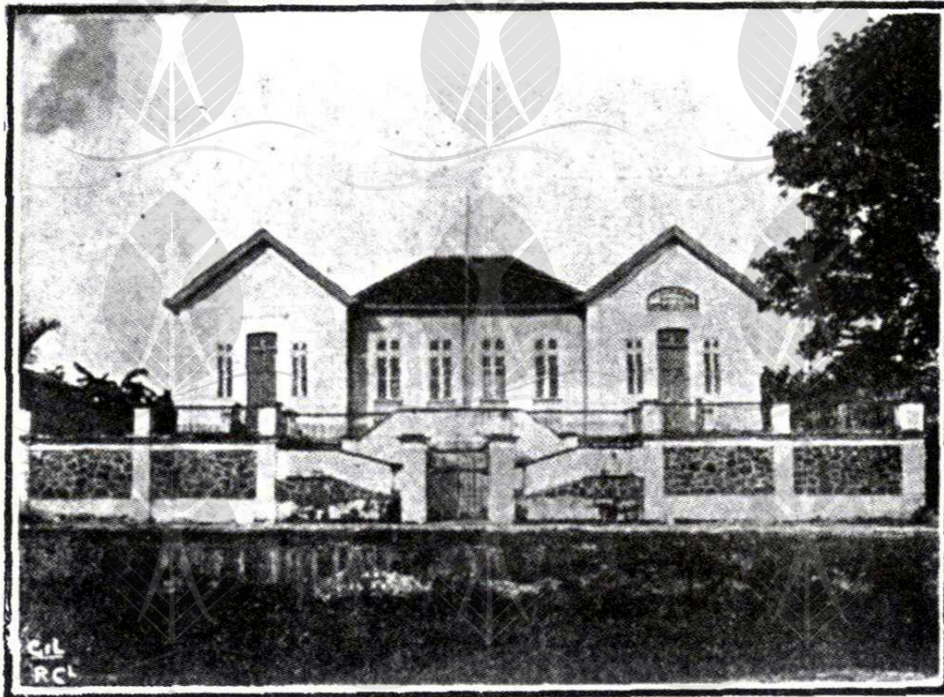

Matricula 307 alumnos. Frecuencia 159. Alumnos
aprobados 148

Grupo Escolar "Conego Azevedo" em 1928

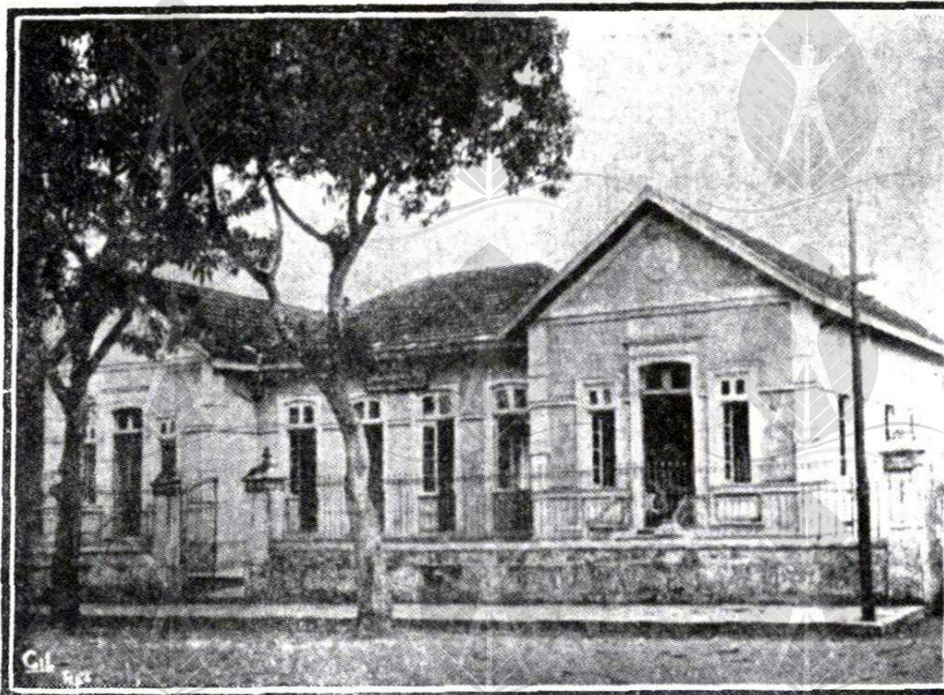

Matricula 310 alumnos. Frecuencia 159. Alumnos
aprobados 110

Grupo Escolar "Marcechal Hermes" em 1928

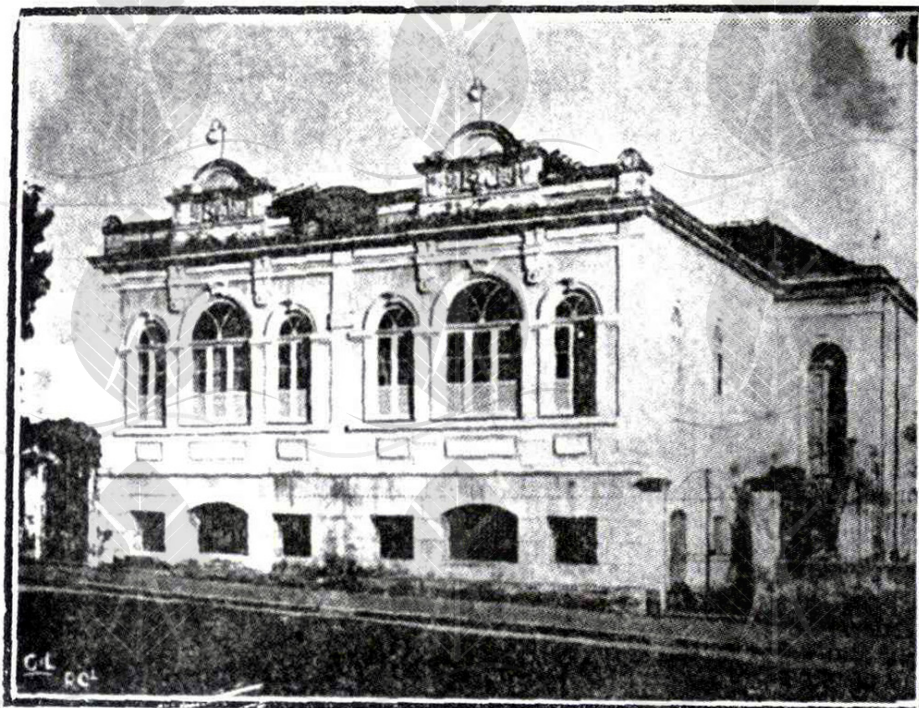

Matricula 406 alumnos. Frecuencia 237. Alumnos
aprovados 169

Grupo Escolar "Machado de Assis" em 1928

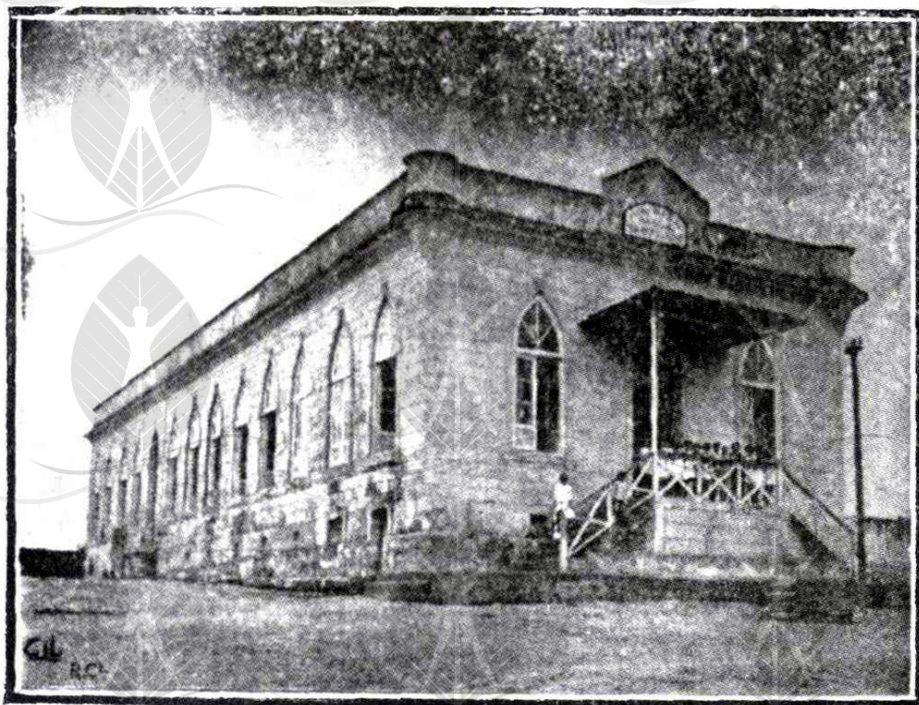

Matricula 268 alumnos. Frecuencia 137. Alumnos
aprovados 90

Matricula na Escola Normal, de 1925 a 1929

ANNOS	SERIES					Total
	1.a	2.a	3.a	4.a	5.a	
1925....	31	12	11	22	19	95
1926....	58	31	10	11	23	133
1927....	77	36	24	12	13	162
1928....	127	60	39	24	22	272
1929....	167	64	52	34	40	357

Matricula na Escola Modelo, de 1925 a 1929

ANNOS	SEXOS		
	Masculino	Femininos	Total
1925.....	15	88	103
1926.....	9	102	111
1927.....	10	149	159
1928.....	18	156	174
1929.....	29	213	242

**A Escola Normal diplomou, de 1925 a 1929,
78 alumnos, sendo em :**

ANNOS	SEXOS		
	Masculinos	Femininos	TOTAL
1925.....	—	9	9
1926.....	2	16	18
1927.....	—	23	23
1928.....	—	11	11
1929.....	2	15	17

Grupo Escolar "Guerreiro Antony" em 1928

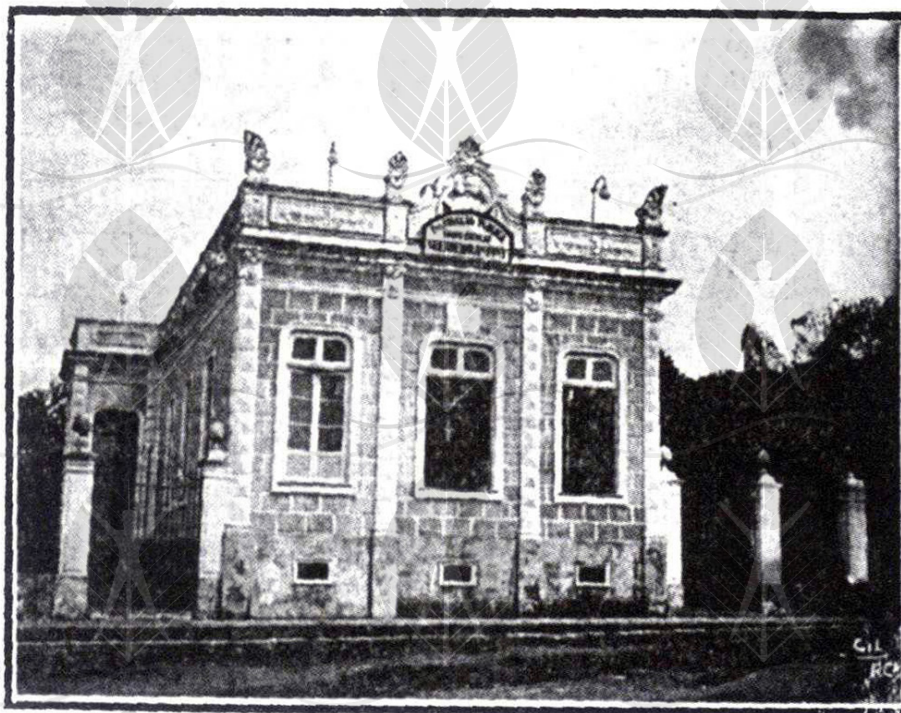

Matricula 203 alumnos. Frecuencia 93. Alumnos
aprovados 86

Grupo Escolar "Olavo Bilac" em 1928

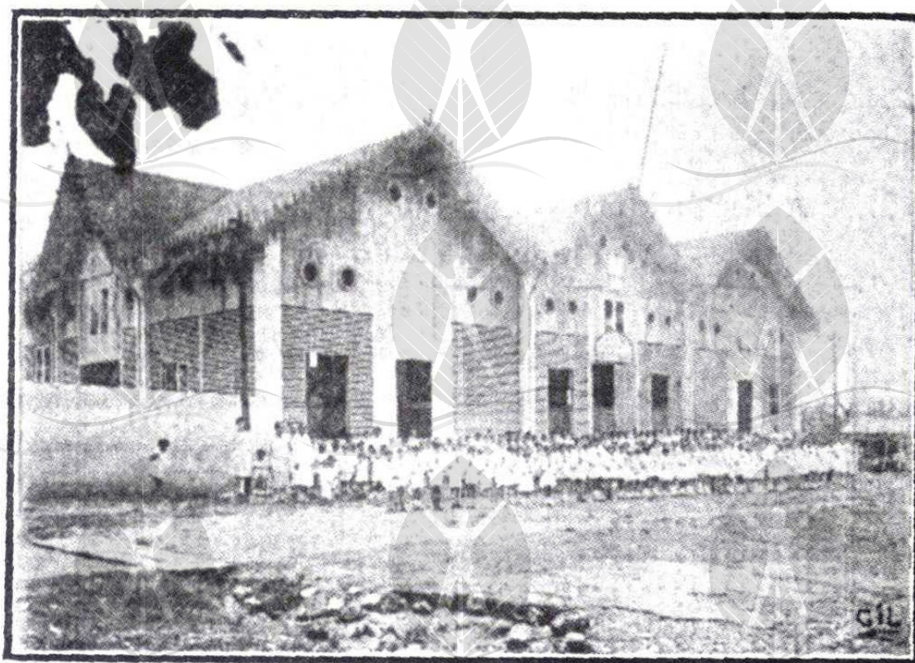

Matricula 406 alumnos. Frecuencia 226. Alumnos
aprovados 105

Grupo Escolar "Antonio Bittencourt" em 1928



Matricula 407 alumnos. Frecuencia 178. Alumnos
aprovados 187

Grupo Escolar "Barão do Rio Branco" em 1928

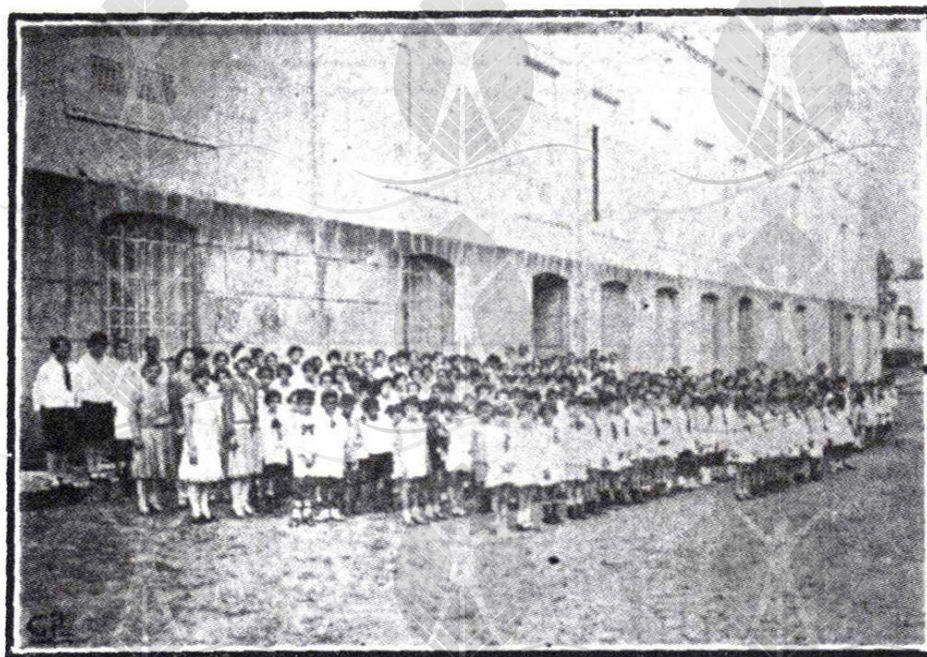

Matricula 424 alumnos. Frecuencia 314. Alumnos
aprovados 238

Grupo Escolar "Carvalho Leal" em 1928

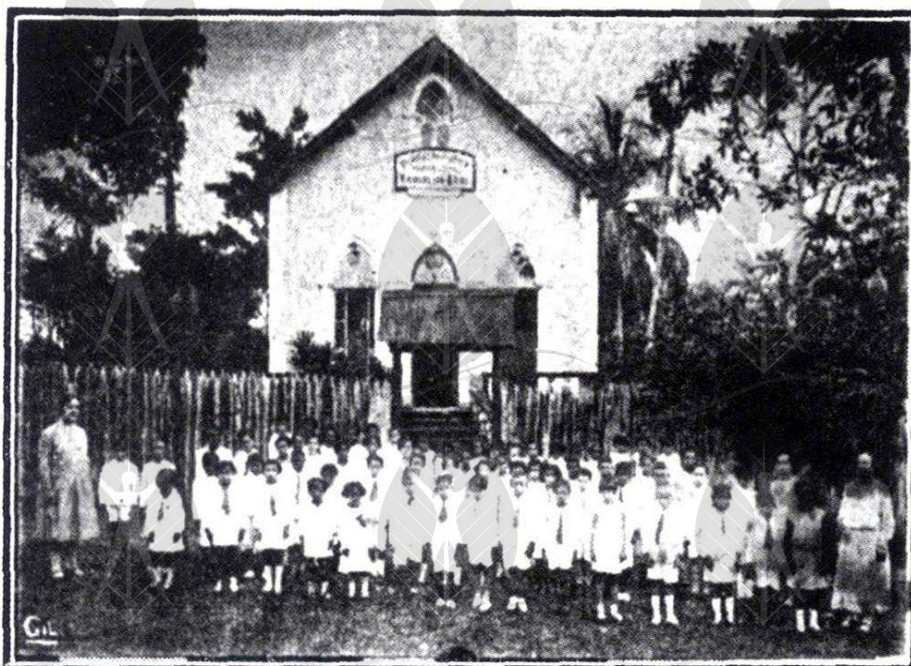

Matricula 103 alumnos. Frecuencia 68. Alumnos
aprovados 61

O Grupo do Instituto Benjamin Constant, em 1928, ma-
triculou 156 alumnos. Frecuencia 134. Alumnos aprova-
dos 100.

Jardim da Infancia "Visconde de Mauá"

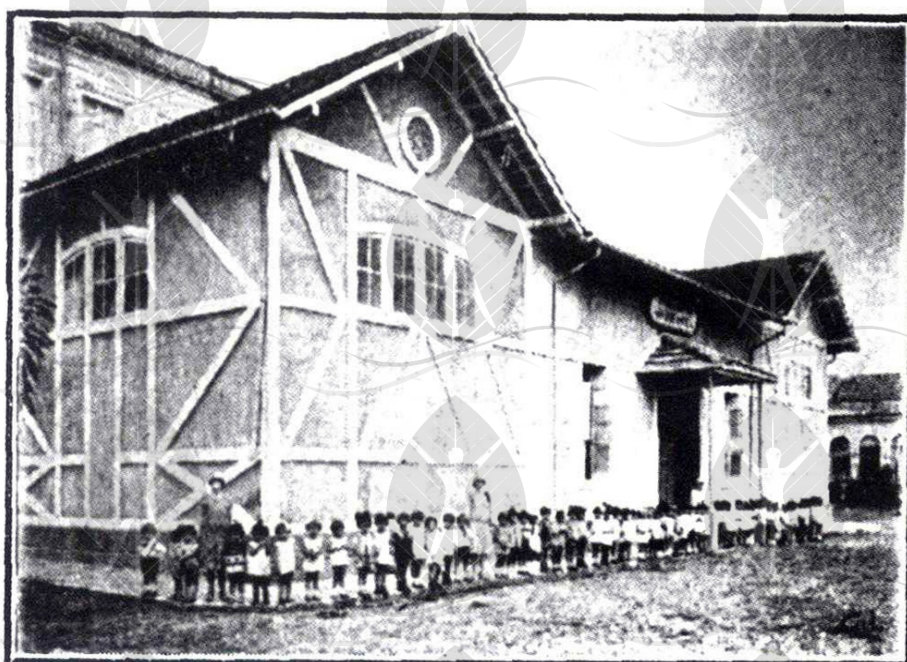

Alem dos 14 grupos escolares da capital, mantem o Estado mais 10 escolas isoladas, que são : "Agnello Bittencourt", "Barão de Macahubas", "Carlos Pinho", "Carneiro Ribeiro", "Floriano Peixoto", "Libania Ferreira", "Paulino de Britto" "Rivadavia Corrêa"

—A matricula nessas 10 escolas foi em 1928 de 619 alunos, com **uma** frequencia de 312.

—Foram **aprovados** 274 alunos.





AVISO

A disponibilização (gratuita) deste acervo, tem por objetivo preservar a memória e difundir a cultura do Estado do Amazonas. O uso destes documentos é apenas para uso privado (pessoal), sendo vetada a sua venda, reprodução ou cópia não autorizada. (Lei de Direitos Autorais - [Lei nº 9.610/98](#)). Lembramos, que este material pertence aos acervos das bibliotecas que compõem a rede de bibliotecas públicas do Estado do Amazonas.

EMAIL: ACERVODIGITALSEC@GMAIL.COM



Secretaria de
Estado de Cultura



CENTRO CULTURAL DOS
POVOS DA AMAZÔNIA